



AYUNTAMIENTO  
DE BAZA



***AULA PERMANENTE DE  
FORMACIÓN ABIERTA***

**PROGRAMA UNIVERSITARIO  
PARA ALUMNOS MAYORES  
EN BAZA**

Curso académico 2012/2013



**Universidad de Granada**  
*Vicerrectorado de Enseñanzas de Grado y Posgrado*

## ÍNDICE

---

1.	Presentación del Aula Permanente de Formación Abierta .....	3
2.	Saluda del Alcalde de Baza .....	6
3.	Bienvenida del Coordinador del APFA en Baza .....	7
4.	Organización del Aula Permanente .....	9
5.	Desarrollo del curso .....	10
6.	Calendario Académico del Curso 2012/2013 .....	11
7.	Cuadro de asignaturas profesorado y fechas .....	12
8.	Descriptores de las asignaturas .....	13
9.	Material y trabajos .....	19
10.	Certificaciones .....	20
11.	Título de Graduado .....	20
12.	Voluntariado Cultural .....	21
13.	Matriculación .....	22
14.	Reunión informativa .....	23
15.	Elección de delegado/a .....	23
16.	Asociación de alumnos BASTI .....	23
17.	Información .....	25

## AULA PERMANENTE DE FORMACIÓN ABIERTA

Sean nuestras primeras palabras de bienvenida a todos aquellos alumnos que han optado por matricularse en el Aula Permanente de Formación Abierta, conocida como *Aula Universitaria de Mayores*. Todos los que formamos el equipo de dirección y gestión nos sentimos muy satisfechos de trabajar en esta área y la consideramos de vital importancia para una sociedad avanzada social y culturalmente.

En el curso 2012/2013 se desarrollará la décimo novena edición de nuestro Programa. Una iniciativa de la Universidad de Granada puesta en marcha en el curso académico 1994/95 con el objetivo de atender la demanda educativa de las personas mayores de 50 años, a las que se admite en la Universidad sin ninguna otra exigencia previa más que haber cumplido esa edad.

Este Programa universitario para mayores pretende contribuir a la mejora de la situación y de las capacidades personales y sociales de sus alumnos, con una doble intención, formativa y de atención social solidaria. Para llevar a cabo esta tarea la Universidad de Granada cuenta con el apoyo de la Consejería de Salud y Bienestar Social de la Junta de Andalucía, a través de la Dirección General del Mayor. En las Sedes Provinciales colaboran también los Ayuntamientos respectivos y en las Ciudades Autónomas de Melilla y Ceuta las Consejerías de Cultura de sus respectivas administraciones autónomas.

El Aula Permanente se propone como objetivo desarrollar una **actuación educativa integral** formando parte del **aprendizaje a lo largo de la vida** cuidando dos aspectos fundamentales:

1. Abordar al alumno/a no sólo como persona sino como miembro de una comunidad más amplia de la que necesita para su propio desarrollo, que ha de ser completo.
2. Promover todas las tareas típicas de cualquier centro universitario: **enseñanza, investigación y servicio a la sociedad.**

Por ello, hacemos una llamada a la participación activa de nuestros alumnos en todas las tareas del Aula y les pedimos su compromiso con este proyecto, que va más allá de satisfacer las expectativas personales, para convertirse en una presencia activa y solidaria con nuestra sociedad.

Este es el sentido de los distintos programas que se desarrollan tanto en Granada, como en Melilla, Ceuta y las sedes provinciales de Baza, Guadix y Motril. En todos ellos se abordan distintas materias que implican una puesta al día, equilibrada, de cuatro áreas fundamentales del conocimiento: Biosanitaria, Humanidades, Ciencias experimentales y Ciencias Sociales. Además de fomentar toda una serie de actividades complementarias, que favorecen la presencia activa del mayor en este universo cambiante que nos ha tocado vivir.

Durante el curso 2012/2013 el Aula continuará apoyando los programas de investigación nacionales e internacionales en los que en la actualidad está

participando y apoyará los proyectos que se concedan en las convocatorias pendientes.

Por lo que se refiere a la contribución a la sociedad del Programa Universitario para Mayores, se continuará el apoyo a las distintas asociaciones: ALUMA y OFECUM, BASTI en Baza, AMUG en Guadix, UGRAMOTRIL en Motril, AULACE en Ceuta y la Asociación de Alumnos de Melilla. Todas han surgido del Aula Permanente de Formación Abierta, para que su tarea revierta en beneficio de la sociedad, por lo que seguirán abiertas a la colaboración de todos los alumnos.

De nuevo, en el mes de abril, celebramos el Encuentro de todas las sedes del A.P.F.A. Este año es la edición XVII y el proyecto es reunirnos en nuestra sede de Baza, para cuya organización ya se encuentran trabajando alumnos, profesores y entidades de dicha ciudad y de la sede central de Granada.

Esperamos que la amplia oferta de cursos, talleres, seminarios, actividades asociativas y de investigación que la Universidad de Granada pone al servicio de los mayores, sea acogida de forma entusiasta, como en años anteriores, y todos, personal docente, personal administrativo y servicios y alumnos, gocemos de nuestra tarea y alcancemos los objetivos planteados.

Concepción Argente del Castillo  
José María Roa Venegas  
Pedro Cano Olivares

## Dirección

### Directora

Concepción Argente del Castillo Ocaña

### Subdirector

José María Roa Venegas

### Subdirector

Pedro Cano Olivares

## Personal de administración

### Negociado de coordinación y Área de calidad

Inmaculada Adail Perandrés

### Personal de Apoyo

Rafaela Expósito Ramírez

## Estructura

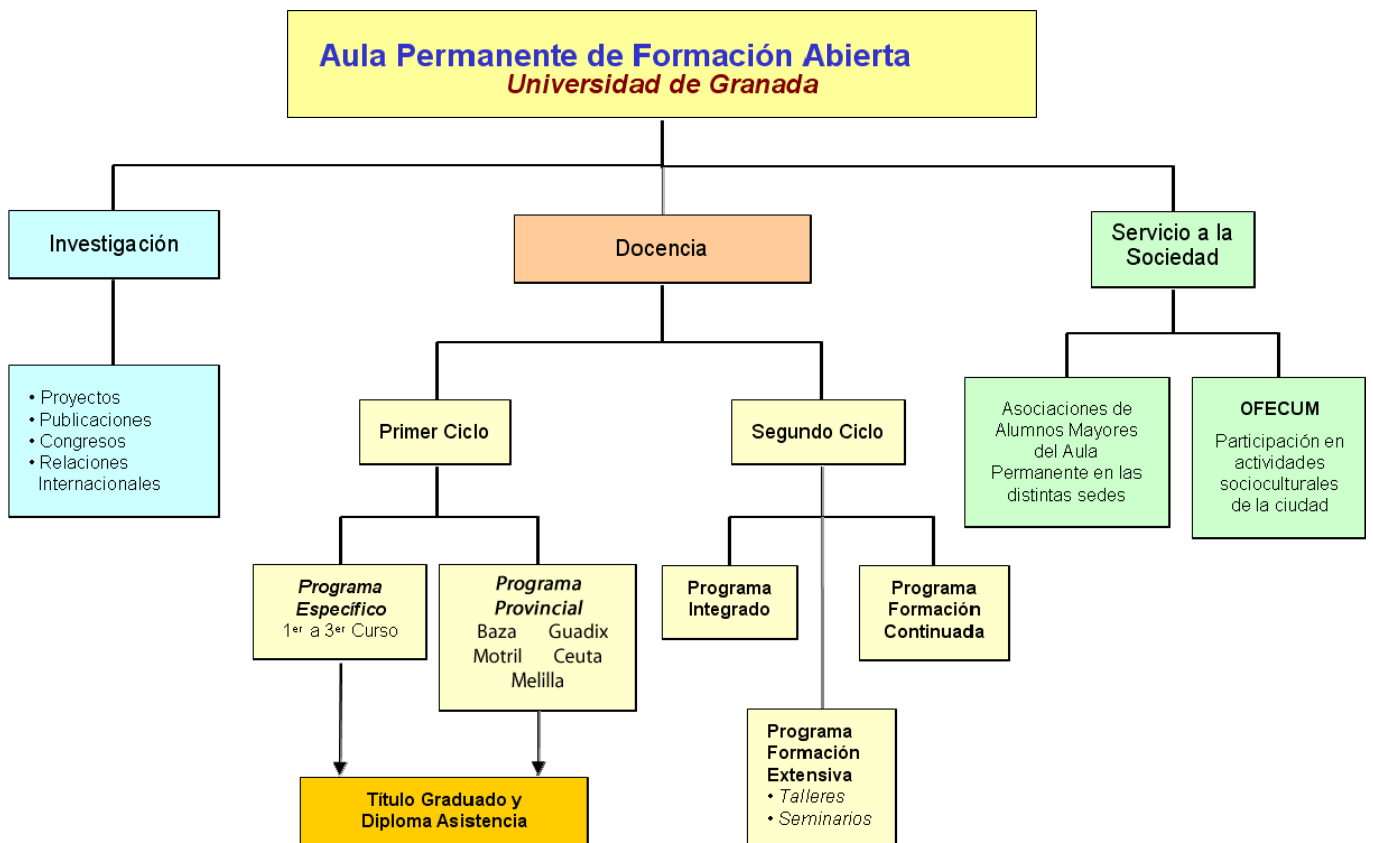

## **SALUDA DEL ALCALDE DE BAZA**

Comienza un nuevo curso académico e iniciáis con ilusión el camino hacia el conocimiento, guiados por vuestros profesores y acompañados por un buen número de alumnos, que seguro se han convertido en algo más que simples compañeros de pupitre.

Con éste ya van dieciséis años de clases y de convivencia entre profesores y alumnado, más de una década compartiendo la ilusión por aprender, por descubrir nuevas materias y, por qué no, por reencontrar a viejos amigos y encontrar a nuevos.

Han pasado varios meses desde la clausura del curso anterior, cuando realizasteis un balance de los magníficos resultados obtenidos por alumnos y alumnas y conocisteis algunas de las novedades para el nuevo año académico. Entre éstas figura el próximo encuentro anual del Aula Permanente de la Universidad de Granada, cuya celebración se prevé en nuestra ciudad los días 25 y 26 de abril de 2013. Durante esos días esperamos la asistencia de miembros de las sedes del Aula Permanente de Granada, Motril, Guadix, Melilla, Ceuta, Órgiva y Baza. Para éste tercer encuentro en Baza se está preparando un programa en el que tendrán cabida la reflexión sobre los Programas Universitarios para Mayores, su difusión y otras actividades de ocio cultural y patrimonial.

Solo me queda desearos que comencéis el curso de la mejor de las maneras posibles, con ánimo, ilusión, y ganas de disfrutar y de aprender durante los próximos meses, con la esperanza de que esta nueva edición del Aula Permanente, que ahora se abre, cumpla vuestras expectativas, tanto docentes como lúdicas.

Pedro Fernández Peñalver  
Alcalde de Baza

## BIENVENIDA DEL COORDINADOR

### Iniciamos un nuevo curso del Aula en Baza

Estas palabras quieren ser de bienvenida para todos los participantes en el nuevo curso que vamos a comenzar en Baza, el decimosexto, del Aula Permanente de Formación Abierta de la Universidad de Granada desde que iniciara su andadura en mayo de 1997. Su afán continúa siendo el de promover los programas universitarios para personas mayores de 50 años, como vía para mejorar las condiciones personales y sociales de nuestras alumnas y alumnos, invitándoles a participar de forma más activa en la sociedad que con su trabajo y dedicación han contribuido a crear.

El curso académico 2012/2013 se presenta con novedades, tanto en programación como en las actividades complementarias. Ha sido necesario renovar la programación para atender la demanda de la mayoría de nuestro alumnado. La Dirección del Aula, teniendo en cuenta todas las circunstancias, incluida la petición de asignaturas por nuestros alumnos y la necesidad de realizar un programa atractivo y compensado ha abierto el abanico de asignaturas: troncales, complementarias y ha mantenido, con algunas modificaciones, las optativas especiales consolidadas.

En el curso que ahora iniciamos, **las asignaturas troncales** son **Viaje al cuerpo humano**, que nos acercará a los procesos que sostienen la vida y permiten el funcionamiento de nuestro cuerpo; y **Filosofía** que aumentará nuestra capacidad reflexiva y crítica para enfrentarnos a la realidad.

**Las asignaturas complementarias de Psicología General y *El siglo XIX en Baza II*** nos aportarán, respectivamente, los conocimientos básicos que establecen las bases de la conducta humana y una visión general de Baza en la segunda mitad del siglo XIX. **El sector agrario en la Comarca de Baza y Taller de lectura**, se imparten por primera vez en nuestra sede, la primera pretende acercarnos a los aspectos más importantes y novedosos de la producción agro ganadera de nuestra comarca; y la segunda, aprender a disfrutar de la lectura y leer más y mejor, compartiendo nuestras lecturas, mientras que en la **Organización del Encuentro** trabajaremos para ser unos buenos anfitriones.

**Las asignaturas optativas especiales** que se ofertan en el presente curso son las demandadas por nuestros alumnos: **Informática y Taller de fotografía y vídeo digital**, para nuestras alumnas y alumnos que desean acercarse al mundo de los ordenadores como usuarios y no quieren quedarse al margen de las nuevas tecnologías y las posibilidades que nos ofrecen en la sociedad actual, y **Taller de Yoga** que aporta una mejora en la salud física y mental de los alumnos matriculados.

Para que estas dos asignaturas optativas especiales se puedan dar, es necesario señalar que, han de contar con un mínimo de 15 alumnos matriculados en cada una.

En las actividades complementarias tenemos que destacar el XVII Encuentro Interprovincial del Aula Permanente de Formación Abierta que tendrá lugar en Baza, los días 25 y 26 de abril. Nos toca ser los organizadores, somos conscientes de la responsabilidad y pido toda vuestra colaboración para ser unos dignos anfitriones. Es el momento de dar a conocer los resultados de la evaluación de nuestros Programas Universitarios y su discusión en asamblea, de saludar y compartir impresiones con compañeros de otras sedes, de mostrar parte de nuestro patrimonio histórico y cultural y, sobre todo, dejar huella de nuestra hospitalidad para que todos que nos visiten se lleven un grato recuerdo de su estancia en Baza.

Otras actividades complementarias, que siempre cuentan con gran aceptación, serán los viajes y salidas de campo incluidas en algunas asignaturas, así, en el sector agrario en la Comarca de Baza, visitaremos una bodega y haremos una ruta para disfrutar de la floración del almendro. A estas visitas sumaremos las propuestas por la asociación de alumnas y alumnos del Aula en Baza "Basti".

Para finalizar, deseamos que esta programación os llene de satisfacción y colme los deseos de aprender con los que habéis venido a esta Aula universitaria.

¡Bienvenidos, profesores y alumnos, a este nuevo curso que vamos a comenzar!

José Miguel Cara Moreno  
Coordinador del Aula en Baza



## ORGANIZACIÓN DEL AULA PERMANENTE DE FORMACIÓN ABIERTA

### Universidad de Granada:

**Vicerrectora de Estudios de Grado y Posgrado:** Dña. Dolores Ferre Cano

**Directora Aula Permanente:** Dña. Concepción Argente del Castillo Ocaña

**Subdirector Aula Permanente:** D. José María Roa Venegas

**Subdirector Aula Permanente:** D. Pedro Cano Olivares

**Coordinador Sede de Guadix:** D. Francisco Javier Poyatos Martínez

**Coordinador Sede de Motril:** D. Francisco Bacas Bacas

**Coordinadora Sede de Ceuta:** Dña. María Bermúdez Martínez

**Coordinadora Sede de Melilla:** Dña. María José Molina García

**Coordinador Sede de Baza:** D. José Miguel Cara Moreno

### Ayuntamiento de Baza:

**Alcalde-Presidente del Ayuntamiento de Baza:** D. Pedro Fernández Peñalver

**Presidenta de la Unidad de Cultura:** Dña. Yolanda Fernández Moreno

### Representantes de los alumnos/as.

**Delegada:** curso académico 2011/2012 Dña. Josefa Moya Martínez

**Presidente** de la Asociación de alumnos/as “**BASTI**”: D. Antonio Espín Redondo



Clausura curso académico 2011/2012

## DESARROLLO DEL CURSO ACADÉMICO 2012/2013

- **Primer Periodo Lectivo:** Desde el 3 de octubre hasta el 13 de diciembre de 2012 (duración: 9 semanas)

*Evaluación primer periodo lectivo: 12 de diciembre.*

- **Segundo Periodo Lectivo:** Desde el 8 de enero hasta el 14 de marzo de 2012 (duración: 9 semanas)

*Evaluación segundo periodo lectivo: 6 de marzo.*

- **Tercer Periodo Lectivo:** Desde el 13 de marzo hasta el 30 de mayo de 2012 (duración: 9 semanas)

*Evaluación tercer periodo lectivo y curso en general: 28 de mayo*

### 1.- Lugar, horario y comienzo de las clases

**Lugar de las clases:** Salón de Actos de la Casa de la Cultura

**Dirección:** Arco de la Magdalena - Baza

**Días:** lunes, martes, miércoles y jueves

**Horario:** de 5 a 7 de la tarde

### 2.- Algunas fechas a tener en cuenta

- **Comienzo de las clases:** miércoles 3 de octubre de 2012
- 2 de octubre: comienzo de curso, reunión informativa del Coordinador con los alumnos y alumnas del Aula.
- Inauguración oficial del curso académico 2012/2013: tercera semana de octubre.
- 24 de octubre, al terminar la clase, elección de Delegado o Delegada.
- 7 de marzo día de Santa Felicidad y Santa Perpetua, patronas del Aula.
- La semana del 22 al 24 de abril no hay clase por la participación de los alumnos del Aula en las actividades del "Día del Libro" organizadas por la Unidad de Cultura del Ayuntamiento de Baza.
- XVII Encuentro Interprovincial del Aula Permanente, se celebrará en Baza los días 25 y 26 de abril.
- 30 de mayo: finaliza la actividad académica del curso 2012/2013.
- Clausura oficial del curso académico 2012/2013: primera quincena de junio.

## CALENDARIO DEL CURSO ACADÉMICO 2012/2013 (CURSO DECIMOSEXTO)

Octubre						
L	M	X	J	V	S	D
1	2	3	4	5	6	7
8	9	10	11	12	13	14
15	16	17	18	19	20	21
22	23	24	25	26	27	28
29	30	31				

Noviembre						
L	M	X	J	V	S	D
			1	2	3	4
5	6	7	8	9	10	11
12	13	14	15	16	17	18
19	20	21	22	23	24	25
26	27	28	29	30		

Diciembre						
L	M	X	J	V	S	D
					1	2
3	4	5	6	7	8	9
10	11	12	13	14	15	16
17	18	19	20	21	22	23
24/31	25	26	27	28	29	30

Enero						
L	M	X	J	V	S	D
	1	2	3	4	5	6
7	8	9	10	11	12	13
14	15	16	17	18	19	20
21	22	23	24	25	26	27
28	29	30	31			

Febrero						
L	M	X	J	V	S	D
			1	2	3	
4	5	6	7	8	9	10
11	12	13	14	15	16	17
18	19	20	21	22	23	24
25	26	27	28			

Marzo						
L	M	X	J	V	S	D
			1	2	3	
4	5	6	7	8	9	10
11	12	13	14	15	16	17
18	19	20	21	22	23	24
25	26	27	28	29	30	31

Abril						
L	M	X	J	V	S	D
1	2	3	4	5	6	7
8	9	10	11	12	13	14
15	16	17	18	19	20	21
22	23	24	25	26	27	28
29	30					

Mayo						
L	M	X	J	V	S	D
		1	2	3	4	5
6	7	8	9	10	11	12
13	14	15	16	17	18	19
20	21	22	23	24	25	26
27	28	29	30	31		

Junio						
L	M	X	J	V	S	D
					1	2
3	4	5	6	7	8	9
10	11	12	13	14	15	16
17	18	19	20	21	22	23
24	25	26	27	28	29	30

ASIGNATURAS TRONCALES	ASIGNATURAS COMPLEMENTARIAS
T1B. Viaje al cuerpo humano	C1B. Psicología General
T2B. Filosofía	C2B. Taller de Lectura
	C3B. Organización del Encuentro
	C4B. El siglo XIX en Baza II
	C5B. El sector agrario en la Comarca de Baza

ASIGNATURAS OPTATIVAS ESPECIALES
OE1B. Informática
OE2B. Taller de fotografía y vídeo digital
OE3B. Taller de Yoga

**CURSO ACADÉMICO 2012/2013**  
**CUADROS DE ASIGNATURAS, PROFESORADO Y FECHAS**

**ASIGNATURAS TRONCALES (18 sesiones x 2 horas)**

ASIGNATURA	FECHAS
<b>T1B. Viaje al cuerpo humano</b> Coord.: D. Miguel Guirao Piñeyro	<b>Jueves</b> Primer y segundo trimestre Del 4 de octubre de 2012 al 14 de marzo de 2013
<b>T2B. Filosofía</b> Coord. D. Antonio Ramón Suárez Hernández	<b>Martes</b> Segundo y tercer trimestre Del 8 de enero al 21 de mayo de 2013

**ASIGNATURAS COMPLEMENTARIAS (9 sesiones x 2 horas)**

ASIGNATURA	FECHAS
<b>C1B. Psicología General</b> Coord. D. José María Roa Venegas	<b>Martes</b> Primer trimestre Desde el 9 de octubre hasta el 11 de diciembre de 2012
<b>C2B. Taller de Lectura</b> Coord.: Dña. Emilia Martín Pérez	<b>Miércoles</b> Primer y segundo trimestre ( <i>quincenal</i> ) Desde el 3 de octubre hasta el 13 de febrero de 2013
<b>C3B. Organización del Encuentro</b> Coord. D. José Miguel Cara Moreno	<b>Miércoles</b> Primer y segundo trimestre ( <i>quincenal</i> ) Desde el 10 de octubre hasta el 27 de febrero de 2013
<b>C4B. El siglo XIX en Baza II</b> Coord. D. Sebastián Manuel Gallego Morales	<b>Miércoles</b> Tercer trimestre Desde el 13 de marzo hasta el 29 de mayo de 2013
<b>C5B. El sector agrario en la Comarca de Baza</b> Coord.: D. José Luis Mateos	<b>Jueves</b> Tercer trimestre Desde el 21 de marzo hasta el 30 de mayo de 2013

**ASIGNATURAS OPTATIVAS ESPECIALES**

ASIGNATURA	FECHAS
<b>OE1B: Informática de usuario</b> Coord. D. Pedro Cano	<b>Martes de 10 a 12</b> 25 sesiones x 2 horas Del 5 de noviembre al 31 de mayo
<b>OE2B: Taller de video y fotografía digital</b> Coord. D. Pedro Cano y D <sup>a</sup> Yolanda Aragón	<b>Jueves de 10 a 12</b> 25 sesiones x 2 horas Del 5 de noviembre al 31 de mayo
<b>OE3B: Taller de Yoga</b> Coord. Dña. María Jesús García	<b>Lunes</b> 25 sesiones x 2 horas Desde el 22 de octubre de 2012 hasta el 27 de mayo de 2013

## DESCRIPTORES DE LAS ASIGNATURAS

### ASIGNATURAS TRONCALES

#### **T1B. VIAJE AL CUERPO HUMANO**

*Coord. D. Miguel Guirao Piñeyro*

Con esta asignatura el alumno se incorpora, como invitado de excepción, a un recorrido por el interior del cuerpo humano, a través de órganos y sistemas, para comprender, de forma amena y sencilla, y siempre desde la perspectiva formal de la Anatomía y Fisiología – forma y función – los procesos que sostienen la vida y permiten el funcionamiento de un ser complejo como el hombre.

#### **T2B. FILOSOFÍA**

*Coord.: D. Antonio Ramón Suárez Hernández*

Es la filosofía una disciplina compleja de definir; puesto que, nace ligada a un maestro filosófico y cada uno se arrostra como primera tarea la de definir qué sea filosofía. En esa medida, no es difícil concluir que habrá tantas filosofías como filósofos. Pero algo que descubrimos en prácticamente todos los intentos de definición, lo encontramos en el perfil de su mirada sobre lo que existe, atravesado siempre por la reflexión y por la crítica. Qué duda cabe, que dentro de cada uno de nosotros habita esa capacidad reflexiva y crítica de enfrentarse a la realidad. Cada uno de nosotros especulamos racionalmente sobre nosotros mismos, sobre nuestra propia naturaleza como seres humanos y desde ahí nos lanzamos a la deliberación sobre las cuestiones sociales y políticas; indagando sistemas de organización humana en los que podamos articular los intereses, las aspiraciones individuales y nuestro universo ético para alcanzar una vida plena. En cualquier caso, quedémonos con este acercamiento de Nietzsche a la definición de filosofía, cuando afirmaba que, *“la tarea de la filosofía es hacer daño a la necesidad”*.

En este curso de filosofía, vamos a tratar de descubrir, entre todos, las herramientas que nos pueden ayudar a que nuestra reflexión sobre nuestro conocimiento de estos temas sea lo más exhaustiva posible. Para ello, incorporaremos las ideas que han elaborado los filósofos a partir del análisis de los conocimientos que proporcionan, tanto las ciencias sociales como las ciencias naturales, sobre cuestiones sociales, morales y humanas; así como, los problemas que han surgido en algunas de esas articulaciones entre aspiraciones humanas y relaciones sociales, algunos de ellos sin solución definitiva. Para este fin vamos a recurrir a los siguientes contenidos:

1. La especie humana un producto de la naturaleza.
2. La especie humana un producto de la cultura.
3. Seres humanos, seres simbólicos.
4. Arte, mito, filosofía, ciencia, tecnociencia y...
5. Verdad o relativismo.
6. La razón o el deseo
7. El placer o la resignación.
8. Individuos o ciudadanía.
9. Libertad positiva o libertad negativa.
10. Ética del diálogo y de la justicia.
11. Los hijos, los derechos; los padres, los deberes.
12. La familia evoluciona como articulación social.
13. Utopías de la antigüedad.
14. Utopías modernas y contemporáneas
15. Ideología o economía
16. ¿Es éste el mejor de los mundos posibles?
17. Hacia las nuevas democracias
18. La revolución del conocimiento en la sociedad de la información.

## **ASIGNATURAS COMPLEMENTARIAS**

### **C1B. PSICOLOGÍA GENERAL**

*Coord.: D. José María Roa Venegas*

Se pretende con esta asignatura adquirir los conocimientos básicos que establecen las bases de la conducta humana, a través del estudio de los procesos psicológicos básicos, así como su evolución a lo largo del desarrollo. También determinar el estatus actual de la disciplina como resultado diacrónico de la misma.

### **C2B. TALLER DE LECTURA**

*Coord.: Dña. Emilia Martín Pérez*

La lectura nos permite acceder a la cultura y es la gran herramienta para mejorar nuestra relación con el lenguaje. Esto es fundamental porque nuestra inteligencia es lingüística. Pensamos con palabras, nos entendemos con palabras, hablamos con los demás, explicamos nuestra vida, comentamos lo que nos pasa...

También nuestra convivencia es lingüística. Vivimos entre palabras, nos entendemos gracias a ellas. Necesitamos saber expresar nuestros sentimientos, defender nuestros puntos de vista... Y no hay mejor medio que la lectura para

adquirir esos mecanismos lingüísticos imprescindibles para una vida verdaderamente humana.

Somos conscientes de que el placer de la lectura no se impone, se despierta y por eso este taller de lectura pretende ser un método de trabajo con el que se contagie el deseo y la necesidad de leer. Aprender a disfrutar de la lectura y leer más y mejor.

Esta asignatura se estructurará en dos fases: una primera de lectura personal e íntima y una segunda con la posibilidad de compartir esa lectura con nuestros compañeros. Por eso nuestro método mezclará la lectura y el debate sobre lo leído, ampliando así los márgenes del libro. De esta manera todos y cada uno seremos protagonistas y la profesora la coordinadora de la actividad.

Para la selección de las lecturas prestaremos especial atención al género narrativo, pretendemos leer al menos tres novelas. Nos acercaremos al teatro con la lectura de alguna obra de Lorca y la poesía la usaremos como complemento a nuestra actividad, pues pretendemos empezar cada sección con la lectura de un poema.

### **C3B. ORGANIZACIÓN DEL ENCUENTRO**

*Coord. D. José Miguel Cara Moreno*

En el presente curso académico corresponde a la sede de Baza organizar el Encuentro anual del Aula Permanente de Formación Abierta de la Universidad de Granada, que llega a su decimoséptima edición. Diecisiete años realizando una actividad como ésta son muchos y el interés en mejorar y participar en los encuentros se ha mantenido intacto e incluso se ha incrementado en los últimos años. Merece la pena el esfuerzo que hacemos, y ahora aún más en momentos de crisis, para dar continuidad a los encuentros; ya que dan pie a conocernos mejor, nos permiten ir mejorando nuestros Programas Universitarios, hacen más visible nuestra presencia en la sociedad, nos muestran la ciudad en la que se organizan...

Pero un evento como éste necesita un trabajo previo de preparación, organización y coordinación con la mayor implicación posible del alumnado y la asociación de alumnos de nuestra sede. Para que todos los participantes que nos visiten se sientan acogidos y disfruten de la estancia con nosotros. Esta motivación nos ha llevado a la necesidad de plantear una asignatura para preparar el Encuentro y lograr los siguientes objetivos:

- Aportar ideas para la programación del Encuentro.
- Estar dispuestos a realizar las actividades que nos correspondan dentro del equipo.
- Ser respetuosos con los compañeros y compañeras, ajustándonos a las normas establecidas, para el mejor funcionamiento del grupo.
- Preparar los itinerarios histórico-artísticos que nos correspondan y su realización.
- Favorecer con nuestra actitud un ambiente de amistad y compañerismo.

- Ser conscientes y estar comprometidos con la institución y ciudad a las que pertenecemos.
- Mostrarnos con naturalidad y buena disposición, en la labor encomendada.
- Y disfrutar de las actividades programadas, junto con los demás compañeros y compañeras, los días del Encuentro.

Para este acontecimiento no nos encontramos solos, contamos con el apoyo de la Universidad de Granada, a través del Aula Permanente de Formación Abierta; con el Ayuntamiento de Baza y la buena disposición y ganas de trabajar de los alumnos y alumnas de nuestra sede.

## **C4B. EL SIGLO XIX EN BAZA II**

*Coord.: D. Sebastián Manuel Gallego Morales*

Esta asignatura pretende dar una visión general de nuestra ciudad durante un siglo tan complicado como el XIX. El curso pasado vimos la primera mitad del siglo, este año analizaremos sus últimos 50 años. En nueve sesiones hablaremos de la ciudad, historia, gentes, instituciones, anécdotas y vida cotidiana; todo ello debidamente documentado, conectado con la realidad española y, en muchos casos, europea.

Contenidos:

- El contexto histórico (Europa y España a finales del siglo XVIII)
- Año 1800. La ciudad de Baza.
- Últimos años del reinado de Carlos IV.
- 1801-1808. El inicio del siglo XIX en Baza.
- Fernando VII. La invasión francesa.
- 1801-1814. Bajo el dominio francés.
- 1814-1820. Un déspota por rey.
- El sometimiento y régimen de la ciudad.
- 1820-1823. El Trienio Liberal y Baza.
- 1823-1833. La Década Absolutista en la ciudad.
- 1833-1840. La Regencia. La reina niña.
- Baza, durante la Regencia de María Cristina.
- 1841-1843. Espadones y Progresistas.
- 1850-1857. Baza, entre Progresistas y Moderados.
- 1868-1874. Sexenio Revolucionario (Final de Isabel II)
- Baza y la Junta Revolucionaria. ( Primera República)
- La Restauración monárquica.
- La Reina Regente. ( Alfonso XIII)

Texto básico de la asignatura:

GALLEGO MORALES, Sebastián Manuel. El siglo XIX en Baza. Tomo I y II.



## **C5B. EL SECTOR AGRARIO EN LA COMARCA DE BAZA**

*Coord.: D. José Luis Mateos Montero*

*En esta asignatura se van a estudiar los aspectos más importantes y novedosos de los sectores productivos de la agricultura y ganadería de la comarca de Baza. El sector primario aún representa en algunos municipios comarcales más del 90% de su economía. Por ello, se describirán aspectos tan importantes como la ganadería extensiva, su evolución y objetivos, razas autóctonas e indicación geográfica protegida como distintivo de calidad. También se estudiará la ganadería intensiva, el bienestar y la sanidad animal.*

*Con relación al sector agrícola se dará a conocer el etiquetado del aceite de oliva y sus denominaciones, resaltando la importancia económica y social de éste producto; así como la evolución de la vitivinicultura comarcal y la Denominación de Origen Vinos de Granada recientemente creada. El cultivo del almendro en el Altiplano Granadino, por su gran peso económico y medioambiental, será otro de los sectores que se estudiarán y daremos a conocer algunas rutas turísticas de almendros en flor. Finalmente, nos acercaremos a los principios básicos de la producción ecológica y a su repercusión en la salud.*

*Como complemento a las clases teóricas proponemos la realización de dos visitas guiadas colectivas, una de ellas a una bodega-cueva de la Denominación de Origen Vinos de Granada y otra a una ruta turística de almendros en flor.*

### **CONTENIDOS**

#### **A) GANADERÍA: EVOLUCIÓN Y OBJETIVOS**

- *Ganadería ligada a la tierra mediante aprovechamiento de recursos naturales.*
- *Razas autóctonas.*
- *Indicación geográfica Protegida.*
- *Ganadería intensiva.*
- *Bienestar animal.*

#### **B) SANIDAD ANIMAL:**

- *Controles sanitarios de la Cabaña Ganadera.*
- *Garantías sanitarias para el consumidor.*
- *Movimientos comerciales.*

#### **C) SECTOR AGRARIO COMARCAL:**

- *El aceite de oliva en la comarca. Importancia económica y social.*
- *Etiquetado y denominaciones de los aceites.*
- *Verdades mentiras sobre los aceites: aporte calórico, color, aspecto, sabores, acidez, duración del aceite...*
- *Aceites de semillas.*
- *Vitivinicultura comarcal. Denominación de Origen "Vinos de Granada".*
- *El cultivo del almendro en el Altiplano Granadino. Importancia económica y medioambiental. Experimentación de nuevas variedades. Comercialización.*
- *Rutas comarcales de almendro en flor.*

#### D) **PRODUCCIÓN ECOLÓGICA:**

- *Agricultura y ganadería ecológicas. Bases fundamentales.*
- *Semillas autóctonas.*
- *Certificación y seguridad para el agricultor de productos ecológicos.*
- *Producción ecológica y salud.*
- *Redes comerciales de productos ecológicos.*

### **ASIGNATURAS OPTATIVAS ESPECIALES**

Para que se impartan estas asignaturas Optativas Especiales es necesario que se matriculen como mínimo 15 alumnos y alumnas por asignatura. El máximo de alumnos para las asignaturas de Informática es de 20.

#### **OE1B. INFORMÁTICA DE USUARIO**

*Coord. D. Pedro Cano Olivares*

El objetivo en esta asignatura es terminar la iniciación al mundo de la Informática a nivel de usuario, ampliando los conocimientos en manejo de sistemas operativos (*Windows XP*), paquetes software de uso convencional (hojas de cálculo -*Excel*-, diseño gráfico -*PowerPoint*- y bases de datos – *Access*-), y aspectos avanzados de la red Internet.

Con ello se pretende completar la formación del alumno en aspectos básicos de la Informática, conociendo, no sólo los principios y fundamentos que la rigen, sino las aplicaciones fundamentales a las que pueden tener acceso como usuario particular.

#### **OE2B. TALLER DE FOTOGRAFÍA Y VÍDEO DIGITAL**

*Coord. D. Pedro Cano y Dña. Yolanda Aragón*

En la actualidad todos estamos acostumbrados a la utilización de imágenes y vídeos como medio de comunicación. En nuestros trabajos personales o profesionales siempre incluimos fotografías y vídeos que hacemos nosotros mismos o que encontramos en medios como Internet.

Con este taller pretendemos acercar a los alumnos a una forma de expresión basada en imágenes y vídeos, en el que aprenderán las bases de funcionamiento de la cámara digital y los dispositivos móviles como herramientas para obtener imágenes y vídeos. Aprenderán también a retocar y mejorar esas imágenes y vídeos, a obtener copias impresas de las mismas en distintos medios disponibles, así como a publicarlas de forma controlada en Internet.

La asignatura se propone como un taller intergeneracional en el que participarán alumnos del Aula Permanente junto con alumnos jóvenes para intercambiar experiencias utilizando como objetivo común la realización de un álbum digital de las “Imágenes de nuestra vida” como un fin para poner en práctica todo lo que se aprenda en el taller.

### OE3B. TALLER DE YOGA

Coord. Dña. María Jesús García Sánchez

El Yoga es una ciencia que implica una actitud de vida basada en la tolerancia, el equilibrio, firmeza de mente, sosiego y bienestar.

El objetivo general del taller de yoga es mejorar la salud física y mental de los participantes, cultivando un comportamiento armonioso y emociones saludables.

Para conseguir este objetivo se va a trabajar en cada sesión con:

A) POSTURAS yoguitas y estiramientos que van a prevenir enfermedades físicas (lumbalgias, ciáticas, trastornos de la espina dorsal, etc.), va a mejorar la flexibilidad y la fuerza.

B) RESPIRACIÓN correcta para limpiar los pulmones, eliminar toxinas del cuerpo y disminuir la ansiedad y la angustia.

C) RELAJACIÓN para liberar tensiones y mantener el cuerpo saludable.

D) PENSAMIENTO positivo y meditación, que va a ayudar a aliviar el estrés, a reponer energías, y a estar en paz con uno mismo.

### MATERIAL Y TRABAJOS

A las alumnas y alumnos se les facilitará información escrita y bibliografía de la materia que se desarrolle en cada asignatura.

Todos los alumnos que lo deseen pueden presentar, voluntariamente, un trabajo por cada una de las asignaturas del curso. En el caso de las alumnas y alumnos que deseen **optar al título de " Graduado en el Programa Específico para Alumnos Mayores"** la **entrega de estos trabajos será obligatoria en todas las asignaturas cursadas**. Corresponde a cada coordinador establecer los requisitos del trabajo que se ha de presentar al finalizar su asignatura.

Con el fin de facilitar el que los alumnos puedan preparar con antelación suficiente los trabajos o cuadernos de trabajo, a continuación indicamos las fechas en las que deberán entregar dichos trabajos:

#### CUADERNOS O TRABAJOS DE LAS ASIGNATURAS:

#### RECOGIDA

T1B. VIAJE AL CUERPO HUMANO

21 de marzo de 2013

T2B. FILOSOFÍA

30 de mayo de 2013

C1B. PSICOLOGÍA GENERAL

24 de enero de 2013

C2B. TALLER DE LECTURA

24 de enero de 2013

C3B. EL SIGLO XIX EN BAZA II

30 de mayo de 2013

C4B. ORGANIZACIÓN DEL ENCUENTRO

Itinerario Encuentro

C5B. EL SECTOR AGRARIO EN LA COMARCA...

30 de mayo de 2013

## CERTIFICACIONES

A los alumnos y alumnas que asistan habitualmente a clase, al menos al 75 % de las clases, se les entregará al finalizar el curso, una certificación acreditativa del mismo expedida por el Vicerrectorado de Enseñanzas de Grado y Posgrado de la Universidad de Granada.

- No se exige titulación académica para el ingreso.
- No hay que realizar examen de acceso.
- El acceso es libre, para los mayores de 50 años, previa matriculación.
- El Certificado se obtiene asistiendo a clase regularmente, sin controles ni examen final.



Entrega de diplomas en la Clausura del curso 2011/2012 del Aula Permanente en Baza

## TÍTULO DE GRADUADO PARA ALUMNOS MAYORES

Organizado según un plan de estudios de **cuatro años de duración**, en las cuatro sedes provinciales: Baza, Guadix, Loja y Motril, desde el curso académico 2001/2002. Este programa permite estudiar un número importante de asignaturas troncales y complementarias, durante unas 650 horas de clase, sin más requisito previo que tener cumplidos 50 años o más. Asimismo, y con la **condición** de asistir regularmente a clase, y **presentar** dentro de los plazos establecidos **un trabajo por cada una de las asignaturas cursadas**, los alumnos pueden acceder al **“Título de Graduado para Alumnos Mayores”** de la Universidad de Granada.

Pero como es lógico, **el acceso al título de Graduado es una opción**, para algunos alumnos y alumnas una nueva meta, un nuevo reto, **no es obligatorio** acceder al título. Las alumnas y alumnos que asisten con regularidad a clase y no desean realizar el trabajo de cada asignatura, porque resulte para ellos estresante o por cualquier otra circunstancia, se les entregará al finalizar el curso, como a todos los alumnos matriculados que asistan a clase, una certificación acreditativa del curso realizado, como hasta ahora.

## VOLUNTARIADO CULTURAL

Los alumnos del Aula Permanente en Baza realizan distintas actividades culturales abiertas a las personas interesadas que no pertenecen a nuestra Aula, o bien, destinadas a grupos concretos de niños de los distintos colegios de nuestra localidad. Ambas actividades ya se realizaron en cursos anteriores y fueron muy enriquecedoras para todos, por lo que en el presente curso las ampliaremos a nuevos destinatarios, entre los que se encuentra el alumnado de las distintas sedes del Aula Permanente que nos visitará el 25 y 26 de abril en el Encuentro anual del Aula Permanente.

Para el curso actual tenemos programadas las siguientes actividades:

- **“Conoce tu ciudad con el Aula Permanente”**: Itinerario histórico-artístico por la antigua Almedina, guiado por un grupo de alumnos del Aula, destinado al público en general y que estará incluido en la programación de nuestra feria y fiestas de septiembre, en honor a la Virgen de la Piedad.



De itinerario con el Aula Permanente (Baza, septiembre de 2011)

- **“Cuentacuentos”** Realizado por un grupo de alumnas y alumnos del Aula Permanente y destinado a todos los niños y niñas de cinco años de nuestra localidad, unos 250, en colaboración con los distintos colegios y la Unidad de Cultura del Ayuntamiento de Baza, para celebrar “El Día del Libro”.



Cuentacuentos Aula Permanente (Baza, “Día del Libro 2012”)

## MATRICULACIÓN

**Plazo:** Desde el 17 de septiembre hasta el 16 de octubre de 2012.

**Lugar:** Oficina de Información. Casa de la Cultura.  
(Arco de la Magdalena - Baza)

**Importe:** El precio público para el curso académico 2012/2013 es de **90 Euros** (Pago único). Incluye las asignaturas troncales, complementarias y la participación en la actividad general del Aula.

Nº Cuenta Aula Permanente: **2031-0000-01-0101745908**.

Nuestros alumnos, matriculados en el curso académico 2012/2013, podrán cursar **las asignaturas optativas especiales de Informática, Fotografía y Vídeo Digital y Taller de Yoga al precio especial de 30 Euros** cada asignatura. Estas asignaturas se impartirán siempre que se matricule un mínimo de 15 alumnos y alumnas en cada una.

**Becas:** Se concederán becas por un importe igual a la mitad o total de la matrícula según el caso. Su concesión compete a una comisión convocada por el Secretariado de Becas de la Universidad de Granada, se hará una vez finalizado el periodo de matriculación. La solicitud de beca debe hacerse en los mismos plazos de matriculación.

Los alumnos que soliciten beca deberán cumplimentar correctamente, en el impreso de matriculación, el apartado de datos bancarios del alumno, para la devolución del importe de la matrícula, en el caso que sea concedida.

**Documentación Matrícula:**

- 1 impreso de matrícula debidamente cumplimentado.
- 1 fotocopia del DNI.
- 2 fotografías tamaño carné

**Documentación Beca:**

- Impreso de solicitud
- 1 fotocopia del DNI
- Fotocopia Declaración Renta 2012
- Número cuenta bancaria

## REUNIÓN INFORMATIVA

Se convoca a todas las personas interesadas, sean nuevos alumnos o no, a la reunión que tendrá lugar en el Salón de Actos de la Casa de la Cultura, el día 2 de octubre a las 5 de la tarde, donde se dará información detallada del nuevo curso y de las actividades del Aula Permanente en general.

## ELECCIÓN DE DELEGADO /A

La elección de delegado o delegada tendrá lugar el día 24 de octubre, en la sede del Aula, a partir de las siete de la tarde. Se convoca a todos los alumnos matriculados a participar de manera activa en la elección. Los candidatos y candidatas pueden hacer campaña entre sus compañeros.

## ASOCIACIÓN DE ALUMNOS “BASTI”

En el Aula existe legalmente constituida, desde hace trece años, una Asociación de Alumnos y Alumnas del Aula Permanente de la Universidad de Granada en Baza, **BASTI**, a la que pertenecen la práctica totalidad de los alumnos matriculados. Esta asociación está dando muestras de gran vitalidad con la organización de actividades culturales y de convivencia. Está llamada a desempeñar un papel fundamental en el desarrollo del proyecto universitario para personas mayores en Baza.

Uno de sus objetivos fundamentales es incrementar las relaciones entre los alumnos, alumnos y profesores, coordinador y dirección del Aula, con el fin de que sean conocidas sus opiniones e inquietudes de tipo académico o cultural.

Para el presente curso el programa detallado de actividades se presentará en el mes de octubre, se centrarán en la organización de conferencias, viajes, comidas de convivencia: Navidad, fin de curso, etc. Y organizando y estando presentes sus socios en las actividades culturales del Aula Permanente y de nuestra localidad. Como avance del programa de actividades podemos señalar las siguientes visitas: a la Alhambra, en el mes de octubre; al Museo de Salzillo, en el mes de diciembre y en la primavera, al Centro de Interpretación del Megalitismo, en Gorafe.

BASTI hará ver a sus asociados la importancia que tiene la participación activa en el XVII Encuentro Interprovincial del Aula Permanente de Formación Abierta que se celebrará la primavera próxima en Baza.

**Presidente: Antonio Espín Redondo**

Dirección: Casa de la Cultura

Arco de la Magdalena s/n

18.800 - Baza (Granada)

Correo electrónico: [asociacionbasti@gmail.com](mailto:asociacionbasti@gmail.com)

Blog de la Asociación: <http://asociacionbasti.blogspot.com.es/>



Visita organizada por la asociación para conocer los cultivos hidropónicos (Zújar, abril de 2012)



## PARA MÁS INFORMACIÓN

### **EN BAZA**

**Aula Permanente de Formación Abierta**  
**Centro de Baza**  
**Coordinador: D. José Miguel Cara Moreno**  
Casa de la Cultura  
Arco de la Magdalena s/n  
18.800 - Baza (Granada)  
Teléfono y fax: 958 700691  
Correo electrónico: [josemcara@hotmail.com](mailto:josemcara@hotmail.com)

En la asignatura de Informática se ha creado un blog, administrado por los alumnos más avanzados, que está abierto a todos los componentes del Aula y desde aquí os animamos para que hagáis vuestras aportaciones.

Lo podemos consultar en la siguiente dirección:

<http://aulabaza.blogspot.com/>

### **EN GRANADA**

**Universidad de Granada**  
**Aula Permanente de Formación Abierta**  
**Escuela Internacional de Posgrado**  
C/ La Paz, 18  
18071 – Granada  
Teléfonos: 958246200 / 958249375  
Fax: 958248901

### **INTERNET Y CORREO ELECTRÓNICO:**

Para cualquier información relacionada con las actividades del Aula Permanente de Formación Abierta, también se puede consultar su página Web a través del acceso directo "Aula Permanente. Programa para Mayores", en la dirección <http://www.ugr.es/local/aulaperm>.

Asimismo, se puede solicitar información a las direcciones de correo electrónico: [aulaperm@ugr.es](mailto:aulaperm@ugr.es) , [cadail@ugr.es](mailto:cadail@ugr.es) o [rafaela@ugr.es](mailto:rafaela@ugr.es)